

FORESPØRSEL OM PLANOPPSTARTSMØTE

Oppdrag	Detaljregulering for Henriksholman akvakulturanlegg
Prosjekt nr.	1350050918
Dato	23.05.22
Kunde	NRS Farming AS
Til	Lebesby kommune
Fra	Henning Larsen på vegne av forslagsstiller

Planinitiativ – Detaljregulering for Henriksholman akvakulturanlegg

Bakgrunn

Vår oppdragsgiver NRS Farming AS ønsker å sette i gang arbeid med privat detaljregulering for etablering av akvakulturanlegg for lakseoppdrett ved Henriksholman i Lebesby kommune. Vi ber med dette om formelt planoppstartsmøte iht. plan- og bygningsloven §§ 12-3 *Detaljregulering* og 12-8 *Oppstart av reguleringsarbeid*.



Figur 1: Oversiktskart. Planområdet er vist med markør. Kilde: Norgeskart.no

Under redegjøres det for planarbeidet iht. *Forskrift om behandling av private forslag til detaljregulering etter plan- og bygningsloven*, gjeldende fra 01.01.2018, jf. forskriftens § 1 *Krav til planinitiativet*, pkt. a) – l).

Formålet med planen

Formålet med reguleringsplanen er å legge til rette for etableringen av et akvakulturanlegg ved Henriksholman i Lebesby kommune. Hensikten med planarbeidet er å avklare innhold og krav til tiltaket iht. plan- og bygningsloven og rammene kommuneplanens arealdel setter for området. NRS har gjennomført grundige undersøkelser av lokalitet Henriksholman i Laksefjorden, og vurderer at denne lokaliteten er velegnet for etablering av akvakulturaktivitet. NRS har derfor et ønske om å etablere seg på lokalitet Henriksholman.

NRS Farming AS (NRS) er et integrert sjømatselskap med virksomhet innen lakseoppdrett, salg og markedsføring. NRS har sin havbruksaktivitet i Troms og Finnmark, og selskapet produserer ca. 40 000 tonn laks årlig og selger ca. 90 000 tonn sjømat totalt. Selskapet har 24 godkjente lokaliteter, hvor det til enhver tid er produksjon på 16 til 20 av dem. Selskapet har ca. 150 ansatte i Troms og Finnmark. For å kunne opprettholde og utvikle denne aktiviteten, med sikre arbeidsplasser og god utnyttelse av produksjonskapasiteten til bedriften, er det nødvendig å ha tilgang på gode lokaliteter. Med dette planinitiativet signaliserer NRS ønske og vilje til å etablere seg i Lebesby kommune som en ny aktør innen havbruk.

Planområdet og eiendomsforhold

Planområdet ligger sør for Henriksholman på vestsiden av Laksefjorden i Lebesby kommune. Området har tidligere ikke vært benyttet til akvakulturanlegg. Planområdet omfatter kun areal i sjø, og har et areal på omtrent 2399 daa.

Planområdets avgrensning er vist i kartutsnittet under.



Figur 2: Planområdet markert med rød linje. Kilde: Lebesby kommunes kartportal.

Planstatus

Gjeldende plan for området er kommuneplanenes arealdel 2019-2035 med planID 201602, vedtatt 02.09.19. Planområdet er i arealdelen avsatt til akvakultur, hhv. fremtidig (VA_F2 Henriksholman). Planavgrensningen følger grensene satt i arealdelen for område VA-F2 Henriksholman.

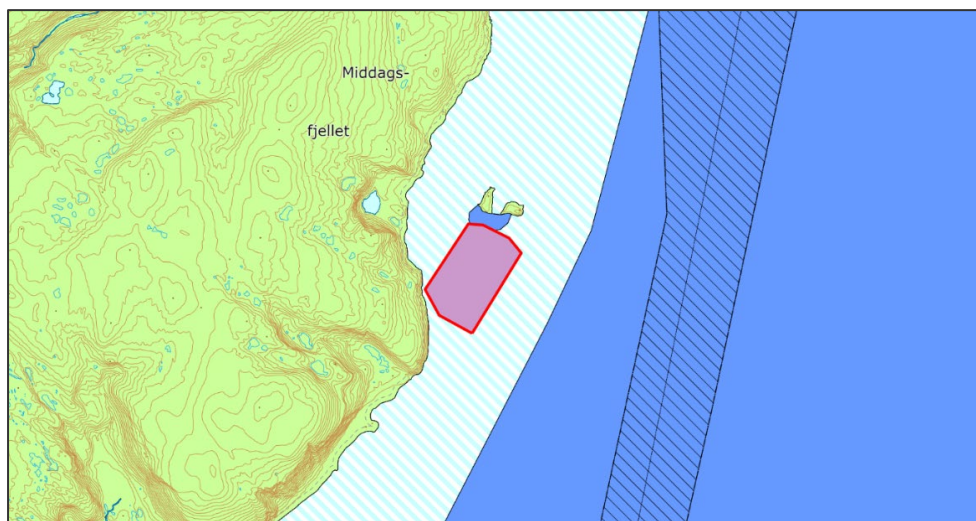

Figur 3: Planstatus. Planområdet er markert med rød linje. Kilde: Lebesby kommunes kartportal.

Kommuneplanens arealdel legger følgende føringer for planområdet:

- **Rekkefølgebestemmelse 1.4.5 Kartøya og Henriksholman akvakulturområder:**
Akvakulturområdene kan ikke tas i bruk før Klima- og sjørøyeprosjektet i regi av NTNU avsluttes i 2022.
- **Bestemmelse 5.2.3 Akvakultur (VA):**
 - **a) Fortøyninger:** *Alle anlegg, herunder fortøyninger skal ligge innenfor avsatt areal. Fortøyninger skal ikke hindre sjøverts ferdsel forbi anlegg langs land, eller i fjordarmer. Jf. også bestemmelse om fri ferdsel i 5.2.1 og 6.1.2.*
 - **b) Miljøkvalitet:** *Før etablering skal det framlegges dokumentasjon på anleggets miljøpåvirkning gjennom året. Det skal utføres strømmålinger over et helt år, og utarbeides spredningsmodelleringer for nye lokaliteter.*
 - **c) Tillatte arter:**
 - Generelt
Det tillates ikke etablert oppdrettsanlegg for torsk i gyteområder for torsk. VA 1, 2, 6 og 8
I disse nåværende områdene tillates alger, bløtdyr, krepsdyr og pigghuder.
 - **e) Hensynet til sjøsamisk fiske og kulturutøvelse:** *For områdene VA F1, VA F2, VA F6 og VA F10 skal bruken av arealene til lokalt fiske og kulturgrunnlaget for sjøsamisk fiske kartlegges og vurderes i reguleringsplanen. Den detaljerte kunnskapen om bruken av arealene, skal gi grunnlag for å avgrense områdene nærmere.*

Planlagt tiltak

Det planlegges et anlegg med 18 bur (3x6 bur, 110x110 meter) med et overflateareal på 330 x 660 meter, og fôrflåte (figur 4). Anlegget planlegges med 31 fortøyningslinjer og flåten med åtte fortøyningslinjer. Alle liner har bunnfester på minimum 25 meters dyp.

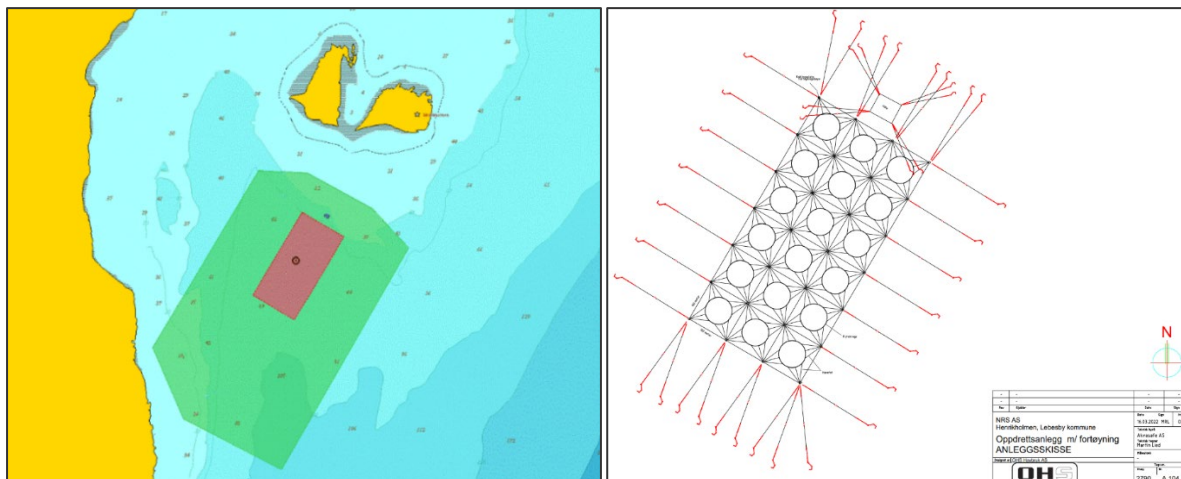

Figur 4: Kartutsnitt til venstre viser lokalitet Henriksholman i grønt, planlagt anlegg i rødt, og flåtens plassering med rødt sirkel (Kilde: OHS Havbruk AS). Kartutsnitt til høyre viser prinsippskisse, hvor anlegget består av 18 burs rammefortøyning og med tilhørende fôrflåte (Kilde: OHS Havbruk AS).

Funksjonell og miljømessig kvalitet

Tiltaket vil være til fordel for både lokalt næringsliv og lokalsamfunnet. NRS ønsker å bruke lokale leverandører så langt det er hensiktsmessig. Dette kan for eksempel være dagligvarebutikker, utstyrsforretninger, bensinstasjoner, lokale håndverkere, mm. Tiltaket vil bidra til nye arbeidsplasser i Lebesby kommune, og anlegget vil ikke være til hinder for allmenn ferdsel. I periodene det er drift på lokaliteten vil det være driftspersonell og båter i området, noe som vil bidra til økt sikkerhet for lokale fiskere og andre som ferdes på sjøen i området.

I forbindelse med akvakultursøknad for lokaliteten Henriksholman har NRS gjort grundige undersøkelser av forholdene. Undersøkelsene viser at lokaliteten vil være gunstig for både fiskevelferd og miljø. Blant annet viser undersøkelsene at lokaliteten har en svært egnet bunntopografi som vil gi et godt miljø på sjøbunnen, og at lokaliteten har gode strømforhold. NRS arbeider også for å kunne gå over til hel eller del-elektrifiserte arbeidsbåter, og lokaliteten vil også tilrettelegges for bruk av slike båter. Tiltaket vil gi NRS større, tilgjengelig produksjonsvolum og dermed bedre mulighet for bærekraftig og effektiv drift.

Landskap og omgivelser

Planområdet ligger i sjøen og berører ikke land. Området rundt består av fjell i vest, to holmer (Indre Henriksholmen og Ytre Henriksholmen) i nord, og sjø i øst og sør. Tiltaket er plassert i god avstand fra registrert farled, og anlegget vil merkes etter angitte krav. Anlegget ligger i sin helhet utenfor lyktesektorene fra Henriksholman fyr og korteste avstand til hvit sektor er 90 meter.

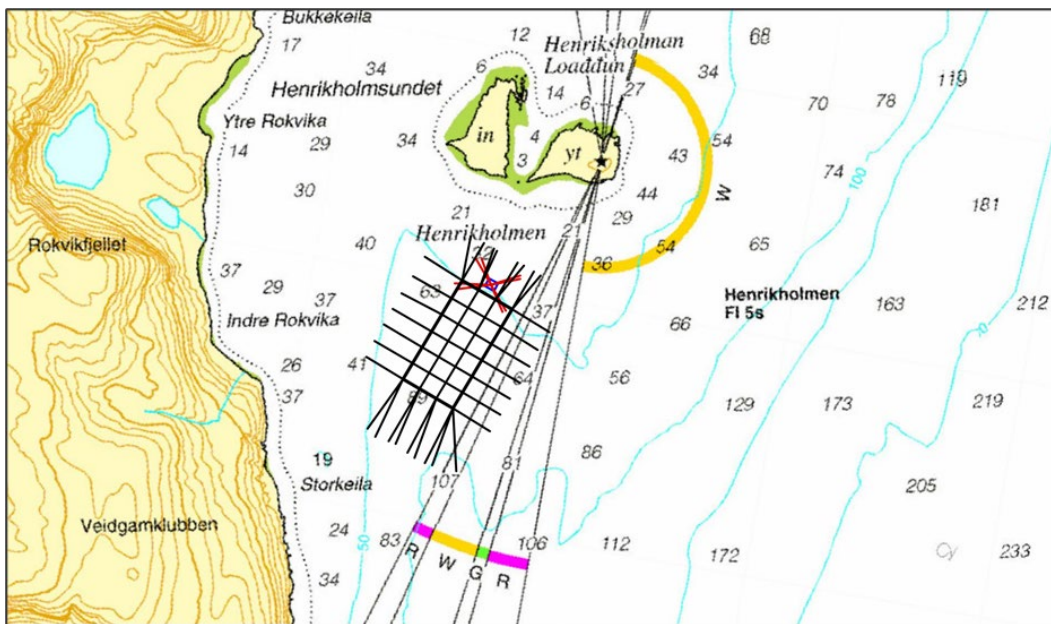

Figur 5: Kartutsnitt som viser anlegg, fortøyninger og lyktesektorer. Kilde: OHS Havbruk AS.

Risiko og sårbarhetsforhold

I plansaken vil det utarbeides egen ROS-analyse i tilknytning til detaljreguleringen, hvor blant annet forhold som værforhold og skred- og rasfare anses som relevante tema. Aktuelle utredningskrav forutsettes å bli tema på det formelle planoppstartsmøtet.

Forholdet til forskrift om konsekvensutredninger

Plantiltaket er vurdert opp mot forskrift om konsekvensutredninger, med endringer gjeldende fra 01.01.2019, jf. vurdering i respektive tabeller under. Det vurderes ikke at tiltaket faller inn under kriteriene i § 6, og dermed kreves det ikke planprogram. Det er videre gjort en vurdering av tiltakets virkning for miljø og samfunn etter kriteriene i § 8 og § 10. Se vurdering under tabellene.

§ 6 Planer og tiltak som alltid skal konsekvensutredes	Aktuelt	Vurdering
a. Regionale planer, kommuneplanens arealdel, kommunedelplaner og områdereguleringer for tiltak i forskriftens vedlegg I og II	Nei	Krav om detaljregulering i gjeldende plan (kpa).
b. Reguleringsplaner for tiltak i forskriftens vedlegg I, unntatt der aktuelt tiltak er utredet i tidligere plan	Nei	Tiltaket faller ikke inn under vedlegg I.
c. Tiltak i forskriftens vedlegg I som behandles etter annet lovverk enn pbl	Nei	-

§ 8 Planer og tiltak som skal konsekvensutredes dersom de kan få vesentlige virkninger for miljø eller samfunn	Aktuelt	Vurdering
a. Reguleringsplaner for tiltak i forskriftens vedlegg II, unntatt der tiltaket er utredet i en tidligere plan.	Ja	Tiltaket vurderes å berøres av pkt. 1 f) i forskriftens vedlegg II; Akvakultur.
b. Tiltak i forskriftens vedlegg II som behandles etter annen lov enn pbl.	Nei	-

§ 10 Kriterier for å vurdere vesentlige virkninger for miljø eller samfunn	Aktuelt	Vurdering
a. Verneområder etter markaloven § 11, utvalgte naturtyper (naturmangfoldloven kapittel VI), prioriterte arter, vernede vassdrag, nasjonale laksefjorder og laksevassdrag, objekter, områder og kulturmiljø fredet etter kulturminneloven	Nei	Se vurdering under.
b. Truede arter eller naturtyper, verdifulle landskap, verdifulle kulturminner og kulturmiljøer, nasjonalt eller regionalt viktige mineralressurser, områder med stor betydning for samisk utmarksnæring eller reindrift og områder som er særlig viktige for friluftsliv	Ja	Se vurdering under.
c. Statlige planretningslinjer, statlige planbestemmelser eller regionale planbestemmelser gitt i medhold av plan- og bygningsloven av 27. juni 2008 nr. 71 eller rikspolitiske bestemmelser eller rikspolitiske retningslinjer gitt i medhold av plan- og bygningsloven	Nei	Tiltaket kommer ikke i konflikt med formålet eller konkrete retningslinjer i de statlige planretningslinjene/planbestemmelsene.
d. Større omdisponering av områder avsatt til landbruks-, natur- og friluftsmål, samt reindrift eller områder som er regulert til landbruk og som er av stor betydning for landbruksvirksomhet	Nei	Planområdet omfatter kun areal i sjø.
e. Øke belastning i områder der fastsatte miljøkvalitetsstandarder er overskredet	Nei	Tiltaket vil ikke medføre overskridelse av grenseverdier for økologisk og kjemisk tilstand.
f. Konsekvenser for befolkningens helse, for eksempel som følge av vann- eller luftforurensning	Nei	Ingen vesentlig negative konsekvenser for menneskets helse.
g. Vesentlig forurensning eller klimagassutslipp	Nei	Ingen vesentlig forurensning eller klimautslipp.
h. Risiko for alvorlige ulykker som en følge av naturfarer som ras, skred eller flom.	Nei	Se vurdering under.

Til § 10 a):

- Verneområder etter markaloven § 11: Ingen registrerte verneområder i eller nærheten av planområdet.
- Utvalgte naturtyper (naturmangfoldloven kapittel VI): Ingen vesentlig negative konsekvenser for naturtyper i området.
- Prioriterte arter: Det er ingen registrerte prioriterte arter i eller i nærheten av planområdet.
- Vernede vassdrag: Ingen registrerte vernede vassdrag i eller i nærheten av planområdet.
- Nasjonale laksefjorder og laksevassdrag: Planområdet er ikke lokalisert i nasjonale laksefjorder og laksevassdrag.
- Objekter, områder og kulturmiljø fredet etter kulturminneloven: Kunnskapsgrunnlag om kulturminner og kulturmiljø i sjø er lav/ukjent, men det er ingen registrerte kulturminner eller kulturmiljø i planområdet.

Til § 10 b):

- Truede arter eller naturtyper: Det er registrert livskraftige arter i planområdet. Ved holmene (Henriksholman og Henriksholmen), som ligger i nært planområdet, er det i artsdatabanken registrert rødlistede fuglearter som krykkje (sterkt truet), gråmåke (sårbar), ærfugl (sårbar), polarsnipe (sårbar) og teist (nært truet). Tiltaket kan få negative virkninger for disse fugleartene ved forstyrrelser. Det er også registrert svært viktig skjellsand like ved planområdet.
- Verdifulle landskap: Tiltaksområdet er ikke lokalisert innenfor verdensarvområder, helhetlige kulturlandskap, utvalgte kulturlandskap i jordbruket, kulturhistoriske landskap av nasjonal interesse,

nasjonalt/regionalt sjeldne og representative landskap med særlige kvaliteter, eller landskap med særlig lokal verdi.

- Verdifulle kulturminner/kulturmiljøer: Tiltaksområdet er ikke lokalisert innenfor områder regulert til bevaring gjennom pbl, og tiltaket er ikke omfattet av hensynssoner, arealformål eller bestemmelser for å ivareta verdier. Tiltaksområdet er ikke lokalisert innenfor områder som er omfattet av NB! -registeret (register for nasjonale kulturhistoriske bymiljøer), eller statlig listeførte landsverneplaner.
- Nasjonalt eller regionalt viktige mineralressurser: Det er ingen registrerte mineralressurser i nærheten av tiltaket.
- Områder med stor betydning for samisk utmarksnæring og reindrift: Henriksholman og fastlandet inngår i RBD 14 sitt beiteområde. Det er ikke registrert reindriftsinteresser på Henriksholman. De kystnære delene av fastlandet er trekklei og beite på vår og sommer. Tiltaksområdet ligger i sjø. Ingen trekklei eller båttransport for rein i området. Samiske interesser ivaretas gjennom konsultasjon.
- Områder som er særlig viktige for friluftsliv: Ingen registrerte friluftslivsområder i nærheten av planområdet.

Til § 10 h): Området nærmest fastlandet omfattes av aktsomhetskart for jord- og flomskred og utløpsområde for snøskred og steinsprang. Aktsomhetsområdet for snøskred, steinsprang og jord- og flomskred er omtrent 680 meter fra planlagt anlegg på vannoverflaten. Det vurderes derfor at ved et ev. snøskred, steinsprang, eller jord- og flomskred vil avstanden til anlegget vil være tilstrekkelig.

Konklusjon

Samlet vurderes det at tiltaket utløser krav om konsekvensutredning iht. forskriftens § 8 a) og § 10 b). Det må utarbeides konsekvensutredning for temaet naturmangfold. Andre plantema vurderes å kunne håndteres på tilfredsstillende måte gjennom planbeskrivelse og ROS-analyse, ev. med særskilte fagutredninger.

Varsel om planoppstart og medvirkning

Planarbeidet vurderes å berøre følgende parter, som vil tilskrives ved varsel om oppstart:

- | | |
|--|---------------------------------------|
| • Hjemmelshavere i og tilgrensende til planområdet (naboer og gjenboere) | • Bidvu |
| • Lebesby kommune med underliggende etater | • Fiskeridirektoratet |
| • Statsforvalteren i Troms og Finnmark | • Forsvarsbygg |
| • Troms og Finnmark fylkeskommune | • Kystverket |
| • Sametinget | • UiT – Tromsø museum |
| • Statens vegvesen | • Finnmark politidistrikt |
| • NVE region nord | • Finnmarkseiendommen (FeFo) |
| • Mattilsynet | • Reinbeitedistrikt 14 Spierttanjárga |
| | • Nordkyn Kraftlag SA |
| | • Laksefjord IL |

Berørte naboer og andre interessenter vil få mulighet til medvirkning gjennom varsel om oppstart. Naboer og offentlige organer skal varsles med brev i posten eller per e-post. Igangsetting av planarbeidet varsles i en lokalavis samt på Rambølls nettside. Det planlegges et åpent møte på Veidnesklubben i samband med oppstart av planarbeidet (tentativt forsommeren 2022). Det kan bli behov for arbeids- og avklaringsmøter med ulike berørte parter og myndigheter. Dette vurderes løpende i planarbeidet.

Avslutning

På bakgrunn av ovenstående redegjørelse om tiltaket ber vi om formelt planoppstartsmøte. Dersom det skulle være spørsmål eller behov for tilleggsopplysninger, er det bare å ta kontakt.

Med vennlig hilsen

Therese Nilsen

Therese Nilsen

Areal- og samfunnsplanlegger

Henning Larsen Avd. Alta

M +47 481 26 734

therese.nilsen@henninglarsen.com